



大连商品交易所
DALIAN COMMODITY EXCHANGE

飞创信息技术有限公司
Futures Information Technology Co., Ltd.

DCE X-One

极速交易系统(全所版)

交易终端使用说明

大连飞创信息技术有限公司
(版权所有，翻版必究)

修订履历

版本	日期	修改内容	修改人	评审者
V1.0.0	2021-03-19	新建	项目组	项目组
V1.0.1	2022-03-16	开市自动单	石磊	石磊

目 录

一、 客户登录	5
1. 客户登录	5
2. 选择服务器	6
3. 通讯设置	6
二、 界面介绍	7
1. 行情	7
(1) 行情的选择	7
(2) 期权行情	9
(3) 组合行情	11
(4) 交易卡	11
(5) 扩展行情	12
(6) 行情的显示	12
2. 修改密码	14
3. 系统设置	15
(1) 基本参数	16
(2) 界面参数	19
(3) 委托参数	21
(4) 快速委托	23
(5) 行情关联	24
(6) 交易卡	26
(7) 代码快捷键	29
(8) 声音提醒	30
4. 快捷键	31
5. 客户账户概要	32
三、 委托界面查询	33
1. 委托信息显示	33
2. 客户委托（普通委托）	34
3. 期权委托（普通委托）	35

4. 开市自动单委托	35
5. 回报信息	36
四、 委托界面查询	36
1. 资金持仓	36
2. 持仓信息（期货持仓）	37
3. 持仓信息	41
五、 成交查询	41
六、 预埋单	42
七、 结算单	43
八、 代码表	43
九、 客户端扩展指令	43

一、客户登录

1. 客户登录

客户开户后，期货公司会向客户提供客户号以及交易密码，客户需要输入用户号以及交易密码才能登录期货交易系统。（注：输入客户的交易密码）



客户可以根据自己的需要选择是否保留上一次登录账号。



客户密码的输入也可以使用软键盘，点击界面右侧的按钮，打开输入界面，输入密码即可。



点击软键盘后，弹出密码输入界面，输入密码后确认即可。

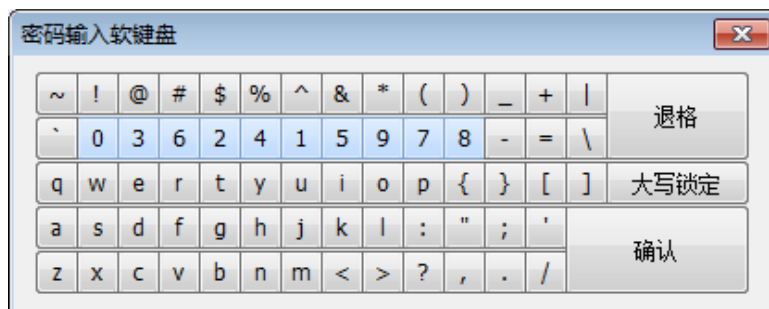

2. 选择服务器

客户登录时可以选择网络较畅通的服务器登录，如客户是电信客户则可选择电信服务器，如是网通客户则可选择网通服务器，以及所在地就近原则。首次使用时会自动进行测速，默认选择最快的服务器就可以了。

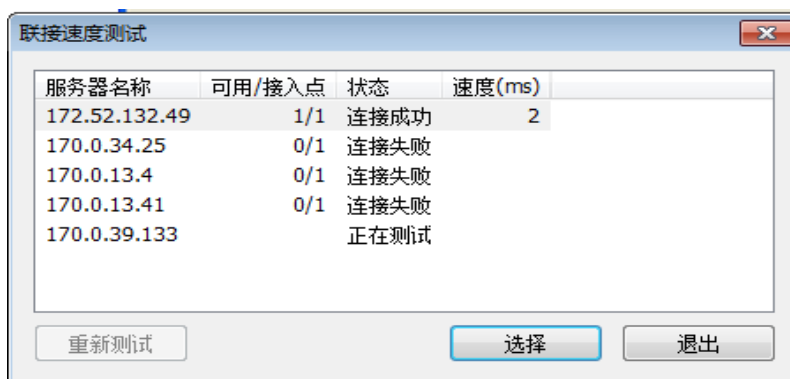

3. 通讯设置

客户也可以通过界面进行服务器的参数设置，点击界面下方通讯设置按钮，进入设置界面（该参数我公司已经配置，客户一般不用调整，若需调整请在我公司员工指导下调整）。



服务器信息维护包括交易服务器以及行情服务器的维护，具体参数配置请联

系我公司。如客户所在单位使用代理服务，则需输入相关信息，需询问所在地网络管理人员，如 SOCK4、SOCK5、HTTP。



该窗口用于配置交易和行情服务器的连接信息。它包含两个主要部分：交易服务器和行情服务器。每个部分都有增加、修改和删除按钮。交易服务器部分包含一个IP地址选择框（当前显示172.52.132.49），以及使用代理服务器连接的复选框和SOCK4、SOCK5、HTTP的单选按钮。行情服务器部分类似，但默认选择不使用独立的行情。两个部分都包含代理服务器地址、端口、用户名和密码的输入框。底部有身份认证设置，包括认证方式选择（普通认证方式）和电脑特征码验证方式的复选框。右侧有确认和取消按钮。

二、界面介绍

客户登录后进入交易系统主界面，主要是显示行情信息、客户权益、委托、成交、预埋单、结算单、代码表、转账等信息区域。



该窗口展示了交易系统的完整主界面。顶部是标题栏和菜单栏。下方是行情选择区域，包含代码、品种、最新价、涨跌、买盘价、买盘量、卖盘价、卖盘量、最高价、最低价、成交量、持仓量、涨停价格、跌停价格、昨结算、撤单次等数据。中间部分显示了账户概要，包括权益、变动、持仓盈亏、平仓盈亏、风险率、可用资金等信息。右侧是委托下单区域，包含合约、买卖、开平、指定价、数量、下单按钮等。底部是消息提示区域。

代码	品种	最新价	涨跌	买盘价	买盘量	卖盘价	卖盘量	最高价	最低价	成交量	持仓量	涨停价格	跌停价格	昨结算	撤单次
-a0605	黄大豆1号	2498	0	2450	16	2519	40	2520	2498	1072	0	2548	2350	2498	
-a0607	黄大豆1号	2438	0	2363	100	2400	18	2400	2348	22	0	2546	2258	2438	
-a0609	黄大豆1号	2398	0	2382	20	2400	28	2405	2391	19268	0	2532	2246	2398	
-a0611	黄大豆1号	2567	0	2566	17	2590	35	2619	2566	616	0	2713	2407	2567	
-a0701	黄大豆1号	2676	0	2701	10	2730	5	2730	2660	646	0	2859	2537	2676	
-a0703	黄大豆1号	2939	0	2926	10	2970	30	2950	2945	180	0	3120	2768	2939	
-a0705	黄大豆1号	2984	0	3031	5	3059	12	3058	3030	28	0	3218	2854	2984	
-a0707	黄大豆1号	3091	0	3120	14	3147	14	3120	3120	48	0	3286	2914	3091	
-a0709	黄大豆1号	0	0	3566	5	3626	1	3680	3551	9870	0	3852	3416	0	
-a0711	黄大豆1号	4304	0	4325	2	4375	4	4375	4375	16	1126	4612	4090	4304	

1. 行情

(1) 行情的选择

客户可以选择查看各家交易所（大连、上海、郑州、中金）的行情信息，也可以设置自选行情。

设置自选行情，首先选择行情界面上方的自选页面，在行情位置右键单击出现菜单，选择自选行情合约设置，弹出选择自选行情菜单。

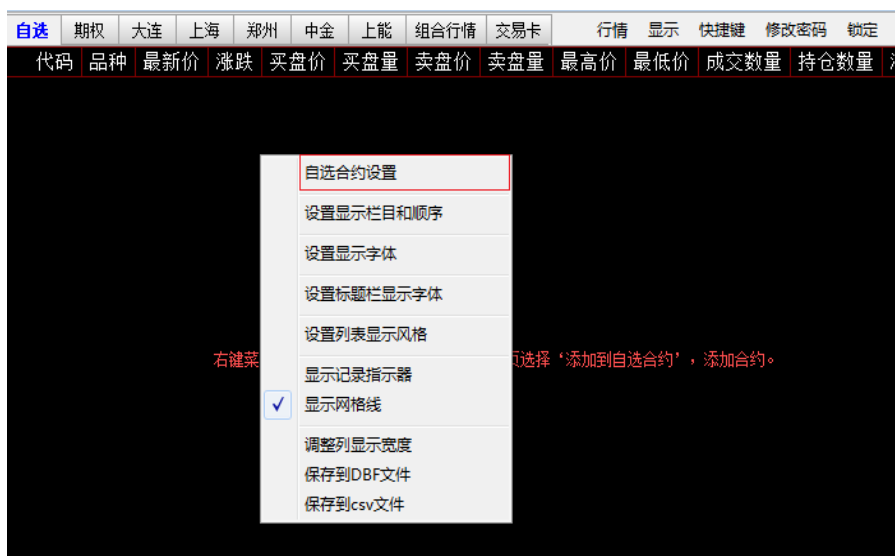

可以下拉框选择交易所品种，下方会显示对应合约，选中合约，点击<添加>按钮添加到右侧自选行情列表中；也可以在输入合约代码信息框内输入合约代码，则上方信息框内会出现对应行情代码，选择后，点击<添加>按钮添加到右侧自选行情列表中，设置自选行情中内容（可以多选）。

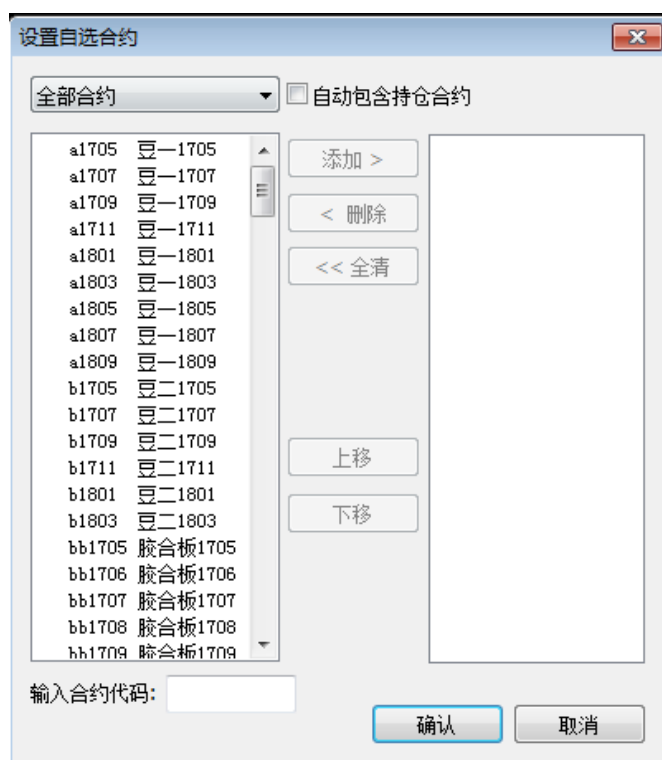

（2）期权行情

申明：只有在包含期权功能的版本中才有本节内容。

在显示菜单中可以控制是否显示期权行情。



选择显示期权行情(同时默认看涨、看跌双列显示)，行情标签页出现”期权”标签，点击”期权”标签可以查看按标的分类的期权行情；上边一栏是标的选择区，点击标的按钮切换下个标的，或点击箭头在下拉列表中选择。

自选	期权	大连	上海	郑州	中金	交易卡	
期权标的:	IO1312	到期	历史波动率 20.00%				
成交	量	IO1309	类量	卖价	买量	买价	涨跌
1	16	IO1310					
		IO1312	0	0.0	0	0.0	-248.8
1		IO1403	0	0.0	62	2.7	-248.8
0		SR401	0	0.0	0	0.0	-35.6
0		SR403	0	0.0	0	0.0	0.0
0		SR405	0	0.0	0	0.0	0.0
0		SR407	0	0.0	0	0.0	0.0
0		SR409	0	0.0	0	0.0	0.0
5		SR411	0	0.0	0	0.0	0.0
0		SR501	1	100.0	15	0.2	-64.8
0		m1311	0	0.0	0	0.0	0.0
0		m1312	0	0.0	0	0.0	0.0
0		m1401	0	0.0	0	0.0	12.0
0		m1403	0	0.0	0	0.0	0.0
0		m1405	0	0.0	0	0.0	0.0
0		m1407	0	0.0	0	0.0	0.0
0			0	0.0	0	0.0	-0.2

在标的选择区的右键菜单中可以选择自选的标的和设置标的信息显示内容。

自选	期权	大连	上海	郑州	中金	交易卡
期权标的:	IO1312	到期	自选期权标的设置			
成交	最低	最高	卖量	卖价	新	理论价
1	163.0	163.0	0	0.0		0.0

选择标的后，在下边的行情区显示对应所有期权的行情信息。

自选	期权	大连	上海	郑州	中金	交易卡	行情 显示 快捷键 修改密码 锁定 设置 关于									
期权标的:		IO1312	到期	历史波动率 20.00% 期权到期 2013.12.20 最新 0 涨跌 0 成交 0 持仓 0 最高 0 最低 0 涨停 0 跌停 0												
最高	卖量	卖价	买量	买价	涨跌	最新	理论价	C ← IO1312 → P	理论价	最新	涨跌	买价	买量	卖价	卖量	最高
163.0	0	0.0	0	0.0	-248.8	163.0	0.0	1800.0	0.0	0.1	0.0	0.0	0	0.0	0	0.1
2.7	0	0.0	62	2.7	-248.8	2.7	0.0	1900.0	0.0	1.6	1.1	0.0	0	0.0	0	0.0
0.0	0	0.0	0	0.0	-35.6	466.8	0.0	2000.0	0.0	6.0	3.9	0.0	0	0.0	0	0.0
0.0	0	0.0	0	0.0	0.0	422.3	0.0	2100.0	0.0	9.3	2.8	0.0	0	0.0	0	0.0
0.0	0	0.0	0	0.0	0.0	101.0	0.0	2200.0	0.0	46.1	0.3	0.0	0	0.0	0	0.0
0.2	1	100.0	15	0.2	-64.8	0.2	0.0	2300.0	0.0	98.1	0.1	0.0	0	0.0	0	0.0
0.0	0	0.0	0	0.0	0.0	0.2	0.0	2400.0	0.0	169.7	0.0	0.0	0	0.0	0	0.0
0.0	0	0.0	0	0.0	12.0	91.9	0.0	2500.0	0.0	234.1	109.8	0.0	0	0.0	0	0.0
0.0	0	0.0	0	0.0	0.0	0.6	0.0	2600.0	0.0	29.0	0.0	0.0	0	0.0	0	0.0
0.0	0	0.0	0	0.0	0.0	0.1	0.0	2700.0	0.0	265.7	-0.1	0.0	0	0.0	0	0.0
0.0	0	0.0	0	0.0	-0.2	1.5	0.0	2800.0	0.0	349.2	31.6	0.0	0	0.0	0	0.0

默认配置下，看涨看跌期权按 T 型排列显示，中间是执行价格，两边对称显示相同执行价的看涨和看跌期权，蓝色背景表示平值期权，青色背景表示实值期权，灰色背影表示虚值期权，这 3 种期权的显示颜色在界面参数中可以设置。

系统参数设置

基本参数

界面参数

委托参数

快速委托

行情关联

交易卡

代码快捷键

声音提醒

标题栏组合显示:

☒ 客户号
 ☒ 客户姓名

☒ 显示概要信息

☒ 上边
 ☐ 下边

☐ 委托查询界面同时显示委托信息和

持仓

☒ 权益等金额数据用“分组显示，每组位数:

3

持仓数据附加按

☒ 品种
 ☒ 买卖 汇总的合计

价格涨跌颜色参照:

☒ 昨结算价
 ☐ 前一价格

显示颜色设置

买卖盘数里
 买卖盘价格,最新价变动
 买卖盘数里变动
 其他数据变动
平值期权背景
 实值期权背景
 虚值期权背景
 执行价格背景

扩展行情

默认

☐ 工作区标签显示在底部(重启程序才生效)

列表默认 行间距: 7 列间距: 6

列表布局方式: ☒ 上下 ☐ 左右

持仓数据显示模式: ☒ 不分今昨 ☐ 区分今昨

☐ 显示全部交易所时间 ☐ 时间显示在最左边

☐ 买卖盘数里显示涨跌颜色(参照前一笔数量)

扩展自选合约组

☐ 显示自选合约组1

☐ 显示自选合约组2

☐ 显示自选合约组3

☐ 显示自选合约组4

确定

取消

如果在显示菜单中，不选择看涨看跌双列显示，期权行情和期货行情显示就很类似了。



(3) 组合行情

自选组合代码和交易所套利代码合约行情显示，在显示菜单中可以选择和自选期货合约同页对照显示。

自选	期权	大连	上海	郑州	中金	组合行情	交易卡	行情	显示	快捷键	修改密码	锁定	设置	关于
组合代码	合约1卖盘价	合约2买盘价	买2卖1价差	合约1买盘价	合约2卖盘价	卖2买1价差	合约1成交量							
↑ SPD SR3118SR401	5362	5148	214 875	0	0	0 0								
↑ SPD SR3118SR403	5362	0	0 0	0	0	0 0								
↓ SPD SR3118SR405	5362	5067	295 5	0	5068	0 0								
↓ SPD SR3118SR407	5362	5074	288 1	0	0	0 0								
↓ SPD SR3118SR409	5362	5050	312 10	0	5080	0 0								
↑ SPD SR3118SR411	5362	0	0 0	0	0	0 0								

同页显示时：

自选	期权	大连	上海	郑州	中金	组合行情	交易卡	行情	显示	快捷键	修改密码	锁定	设置	关于
代码	品种	最新价	涨跌	买盘价	买盘量	卖盘价	卖盘量	最高价	最低价	成交量	持仓量	涨停价格		
↑ SR311	白糖	5362	3	0	0	5362	1059	5362	5362	2	8679	5574		
↓ SR401	白糖	5148	-3	5148	875	0	0	5148	5148	130	56531	5358		
— SR403	白糖	5110	0	0	0	0	0	5110	5110	2	21696	5315		
↑ SR405	白糖	5068	18	5067	5	5068	24	5068	5068	10	79110	5252		
↑ SR407	白糖	5082	35	5074	1	0	0	5082	5078	10	10915	5249		
↑ SR409	白糖	5080	5	5050	10	5080	9	5080	5080	1	26369	5278		

组合代码	合约1卖盘价	合约2买盘价	买2卖1价差	合约1买盘价	合约2卖盘价	卖2买1价差	合约1成交量							
↑ SPD SR3118SR401	5362	5148	214 875	0	0	0 0								
↑ SPD SR3118SR403	5362	0	0 0	0	0	0 0								
↓ SPD SR3118SR405	5362	5067	295 5	0	5068	0 0								
↓ SPD SR3118SR407	5362	5074	288 1	0	0	0 0								
↓ SPD SR3118SR409	5362	5050	312 10	0	5080	0 0								
↑ SPD SR3118SR411	5362	0	0 0	0	0	0 0								

(4) 交易卡

在后面章节中详细介绍。

(5) 扩展行情

单只合约更详细的信息显示。

期货扩展行情：

a1405		
最新	4465	涨跌 → 0
成交	0	持仓 78068
卖五	0	0
卖四	设置显示字体 显示1档买卖盘 显示3档买卖盘 <input checked="" type="checkbox"/> 显示5档买卖盘 显示历史买卖盘 虚拟多档买卖盘	
卖三		
卖二		
卖一		
买一		
买二	显示历史买卖盘 虚拟多档买卖盘	
买三		
买四		
买五		
买六		

期权扩展行情：

IO1309-C-1950		
最新	385.4 IV	---
理论	--- HV	20.00%
Delta	--- Gamma	---
Theta	--- Vega	---
Rho	---	---
卖五	0.0	0
卖四	设置显示字体 显示1档买卖盘 显示3档买卖盘 <input checked="" type="checkbox"/> 显示5档买卖盘 显示历史买卖盘 虚拟多档买卖盘	
卖三		
卖二		
卖一		
买一		
买二	显示历史买卖盘 虚拟多档买卖盘	
买三		
买四		
买五		
买六		

扩展行情的显示内容和顺序可由期货公司统一配置。

(6) 行情的显示

在行情位置右键单击显示菜单包括：



添加到自选合约：将选中的合约添加到自选页面，上面已经说明；

添加到交易卡：将选中的合约添加到交易卡，交易卡在后面有更详细的说明。

设置显示内容顺序：合约行情的各项标题的显示顺序的调整，上移、下移、恢复默认顺序；

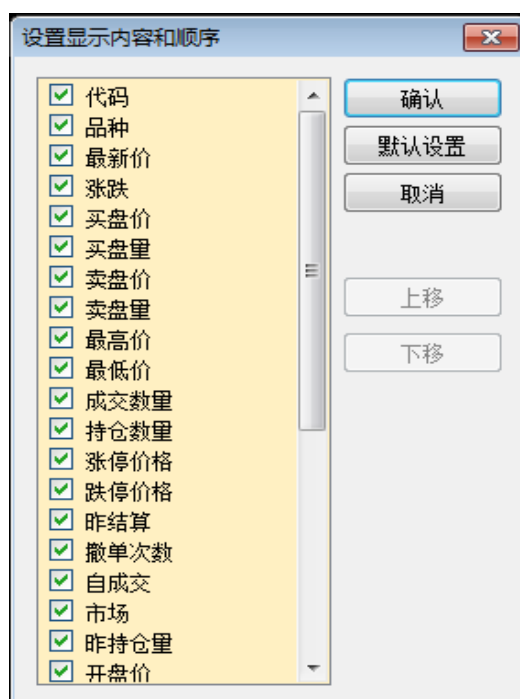

设置显示字体：行情显示的字体设置；

设置列表显示风格：设置列各显示颜色；

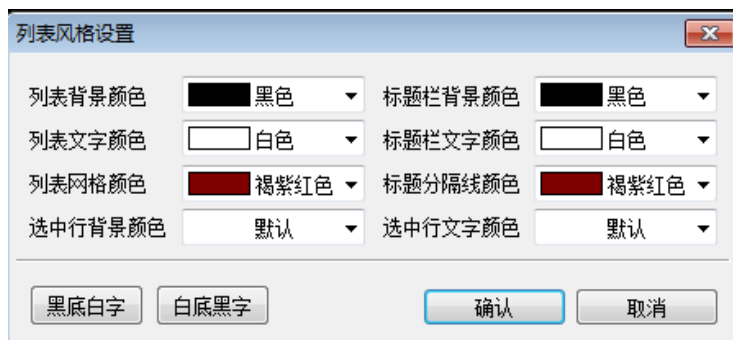

显示记录指示器：行情框右侧显示的当前条数 / 总条数；

显示网格：显示行情间的分隔网格线；

行情显示框的大小调节，左键点住行情显示框下方的线，上下拉动；整个页面的大小，拉动页面四个边框。



2. 修改密码

客户修改密码，点击界面上方修改密码处，弹出修改密码界面：选择修改交易密码或者资金密码后输入一次原密码，输入两次新密码，点击确认即可（**注：按照选择修改交易密码或者资金密码**）。

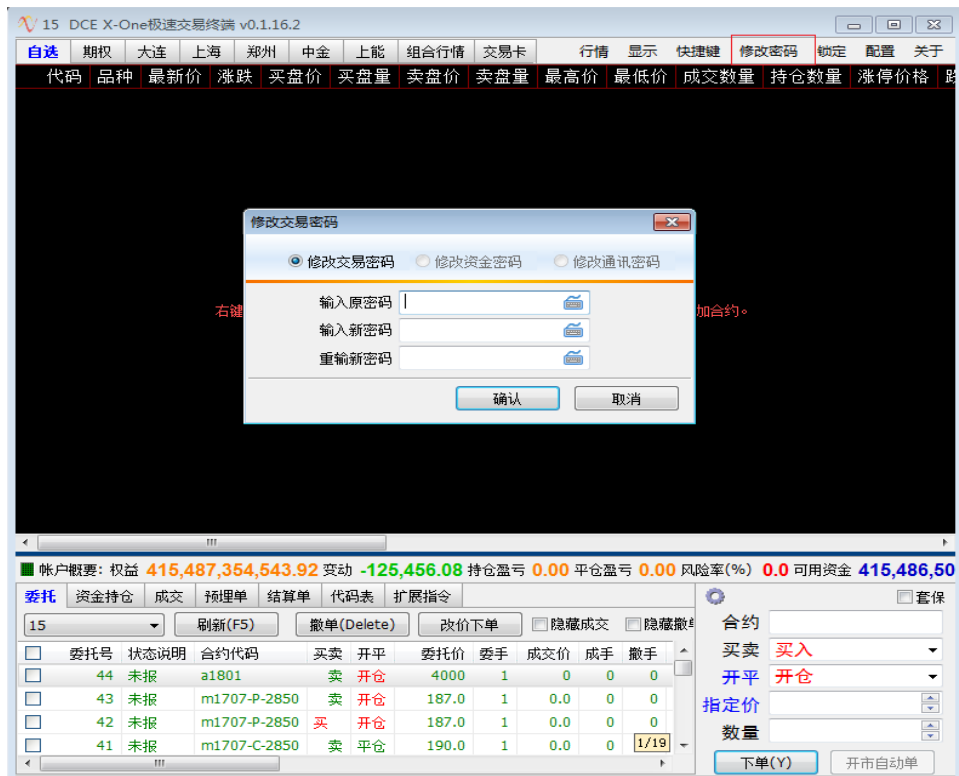

3. 系统设置

系统设置包括：基本参数、界面参数、委托参数、行情关联，交易卡参数、代码快捷键、声音提示、关联客户设置。

系统设置均有默认设置，客户也可自己设置。

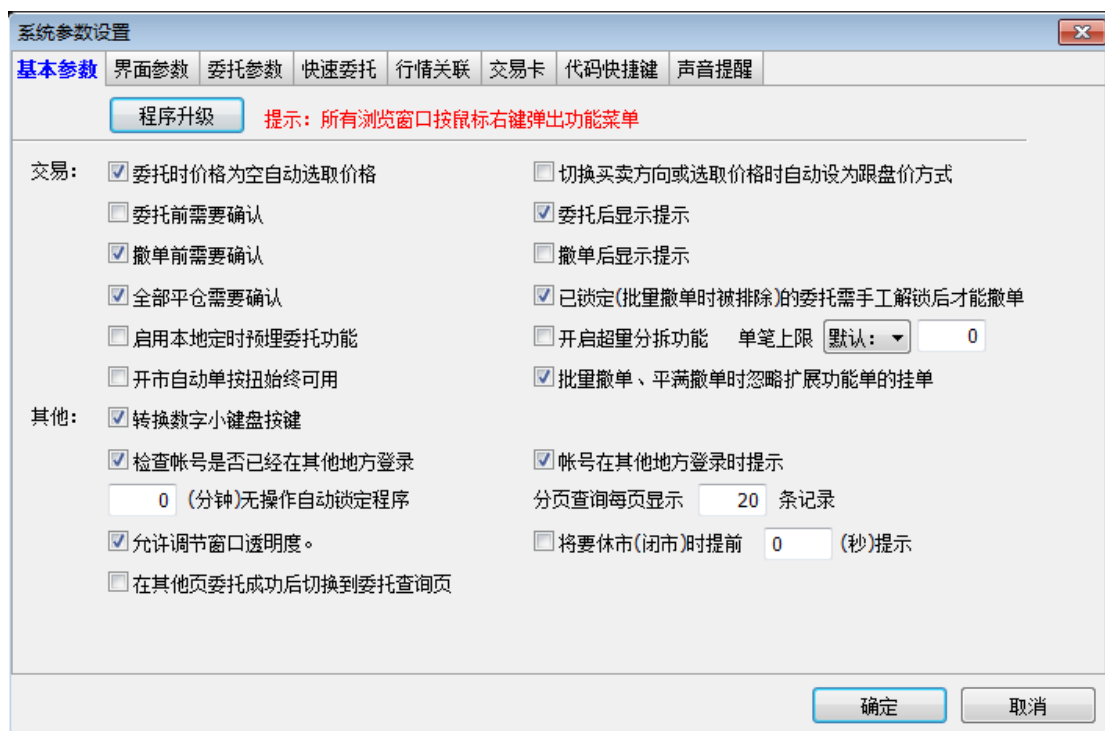

一些常用的设置，在功能菜单中直接列出。



快捷键统一在一个地方设置。



(1) 基本参数

选择系统参数设置后，选择左侧的基本参数设置。

系统参数设置

基本参数 界面参数 委托参数 快速委托 行情关联 交易卡 代码快捷键 声音提醒

程序升级 提示：所有浏览窗口按鼠标右键弹出功能菜单

交易：

- ☒ 委托时价格为空自动选取价格
- ☐ 切换买卖方向或选取价格时自动设为跟盘价方式
- ☐ 委托前需要确认
- ☒ 委托后显示提示
- ☒ 撤单前需要确认
- ☐ 撤单后显示提示
- ☒ 全部平仓需要确认
- ☒ 已锁定(批量撤单时被排除)的委托需手工解锁后才能撤单
- ☐ 启用本地定时预埋委托功能
- ☐ 开启超量分拆功能 单笔上限 默认： 0
- ☐ 开市自动单按钮始终可用
- ☒ 批量撤单、平满撤单时忽略扩展功能单的挂单

其他：

- ☒ 转换数字小键盘按键
- ☒ 检查帐号是否已经在其他地方登录
- ☒ 帐号在其他地方登录时提示
- 0 (分钟)无操作自动锁定程序
- 分页查询每页显示 20 条记录
- ☒ 允许调节窗口透明度。
- ☐ 将要休市(闭市)时提前 0 (秒)提示
- ☐ 在其他页委托成功后切换到委托查询页

确定 取消

基本参数设置包括：

- (1) 委托价格为空是否自动填写价格（勾选时价格自动填写对手价：如买入则自动填入当时卖盘价；卖出则自动填入当时买盘价）；
- (2) 自动跟盘价模式：设置自动跟盘模式后，客户单击委托界面下方的买价、卖价填委托价格，和切换买卖方向时，自动把委托价格设为跟盘价模式。（说明：以前的价格联动选项取消了，单击价格前面的标签可以切换价格模式，跟盘价和指定价，跟盘价模式时，无论光标在哪，输入框价格总是跟随行情变化的，手动编辑价格后切换到指定价模式。如客户不需委托价格随行情实时变化，普通委托界面价格输入框前面的标签可以点击切换）；



☐ 套保
 合约
 买卖
 开平
 指定价
 数量

买价	0	卖价	0
买量	0	卖量	0
涨停	5315	跌停	4905
可开	5842	可平	1

- (3) 委托前是否需要确认；
- (4) 委托成功时是否提示（**无论是否勾选，失败时总有提示**）；
- (5) 撤单前是否需要确认，若勾选则撤单时先弹出撤单确认框，点击确认后方进行撤单操作。
- (6) 撤单成功是否提示（无论是否勾选，失败时总有提示）；
- (7) 启用定时预埋委托功能，对预埋委托设置定时发送的时间和其他条件；
- (8) 是否开启超量委托功能（**超出交易所规定的单笔委托量上限时自动拆分为多笔委托，本功能仅在普通委托功能中可用**）；
- (9) 在其他页面委托成功是否自动切换到委托查询页面（**普通委托界面**）；
- (10) 账户在不同地方登录是否提示的设置；
- (11) 休市或闭市提示，休市或闭市后所有交易会失败，这个选项可以防止太投入忘了交易时间；
- (12) 无操作自动锁屏时间设置是指多长时间内不做操作自动锁屏，0 表示不启用自动锁屏功能。

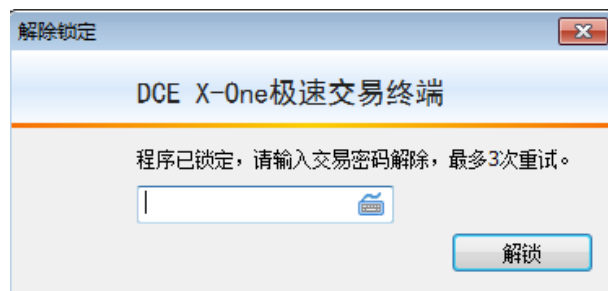

解除锁定
 DCE X-One极速交易终端
 程序已锁定，请输入交易密码解除，最多3次重试。

- (13) 调节窗口透明度，选中后可以通过状态栏的控件来调节程序的显示透明度。

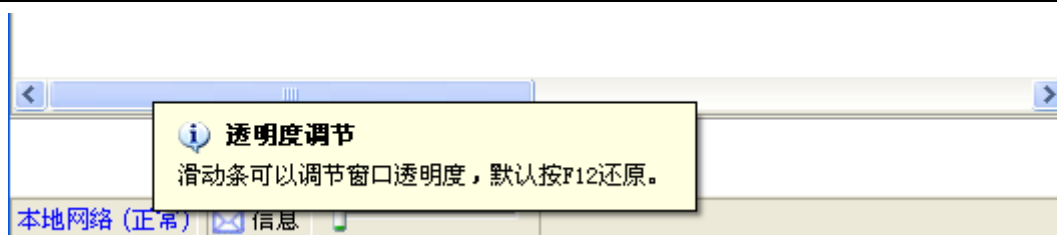

(2) 界面参数

选择系统参数设置后，选择左侧第二个界面参数设置，设置界面的显示情况。

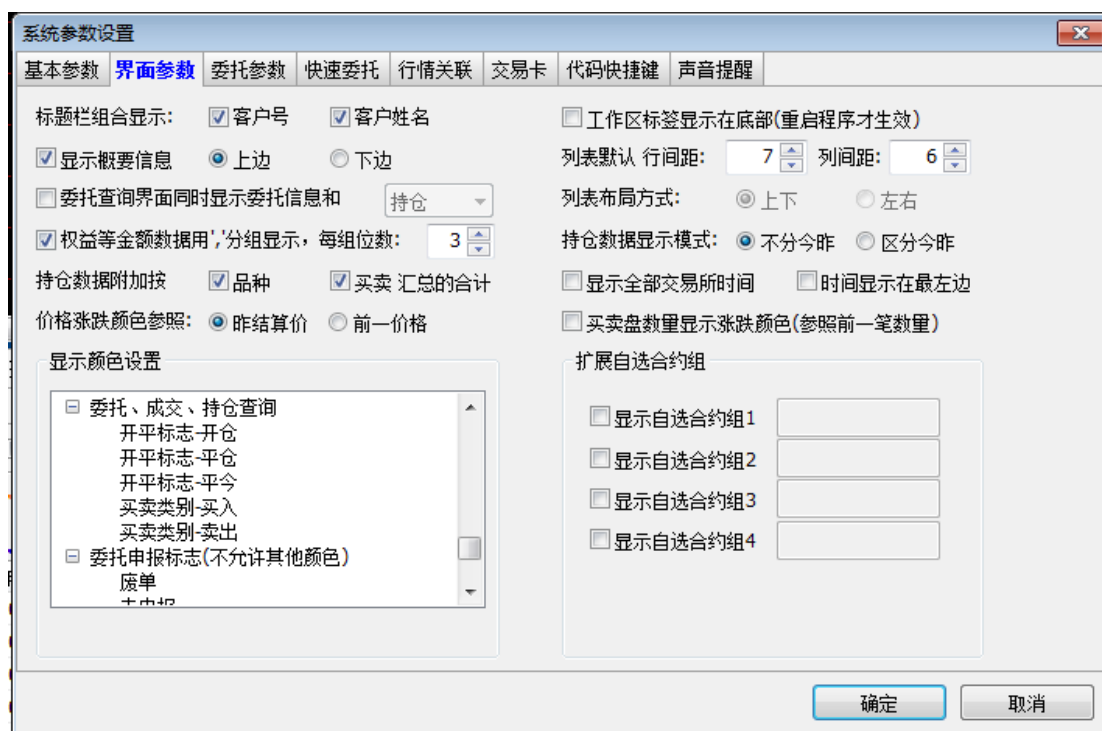

界面参数设置包括：

在标题栏组合显示：可以选择是否显示客户端左上方的标题栏客户号以及客户名，可以均不显示或者全部显示。

15 DCE X-One极速交易终端 v0.1.16.2

(1) 显示任务栏图标：在任务栏(操作系统的托盘)上显示程序图标，双击这个图标可以显示程序主界面。

(2) 金额数据分组显示。

(3) 默认列表行间距：列表显示风格中的一项。

(4) 委托查询界面双列显示委托信息和持仓或成交，默认委托界面只显示委托记录，可以设置这个选项同时查看委托和持仓或成交，下图同时显示委托和持仓。

<div> <div>■ 帐户概要: 权益 415,487,354,543.92 变动 -125,456.08 持仓盈亏 0.00 平仓盈亏 0.00 风险率(%) 0.0 可用资金 415,486,501,865.52</div> </div>																																																																																																																							
<div> <div>委托 资金持仓 成交 预埋单 结算单 代码表 扩展指令</div> <div> <div>15</div> <div>刷新(F5)</div> <div>撤单>Delete</div> <div>改价下单</div> <div>隐藏成交</div> <div>隐藏撤单</div> <div>隐藏废单</div> </div> </div>																																																																																																																							
<div> <div> <div>委托号</div> <div>状态说明</div> <div>合约代码</div> <div>买卖</div> <div>开平</div> <div>委托价</div> <div>委手</div> <div>成交价</div> <div>成手</div> <div>撤手</div> <div>委托单类别</div> <div>投保</div> <div>委托时间</div> <div>申报时间</div> <div>交易所</div> <div>交易编码</div> <div>委托地址</div> <div>客户</div> </div> <div> <div>12</div> <div>全部撤单</div> <div>a1711</div> <div>买</div> <div>开仓</div> <div>3801</div> <div>3</div> <div>0</div> <div>0</div> <div>3</div> <div>普通委托单</div> <div>投机</div> <div>22:49:06</div> <div></div> <div>大连</div> <div>00718202</div> <div></div> <div>15</div> </div> </div>																																																																																																																							
<div> <div> <div>11</div> <div>部成部撤</div> <div>a1711</div> <div>买</div> <div>开仓</div> <div>3801</div> <div>4</div> <div>3801</div> <div>2</div> <div>2</div> <div>普通委托单</div> <div>投机</div> <div>22:49:00</div> <div></div> <div>大连</div> <div>00718202</div> <div></div> <div>15</div> </div> </div>																																																																																																																							
<table> <tr> <th>交易所</th><th>合约代码</th><th>买卖</th><th>开仓均价</th><th>持仓量</th><th>TAS持仓量</th><th>总可用</th><th>今可用</th><th>昨可用</th><th>挂单量</th><th>昨仓</th><th>昨仓均价</th><th>今仓</th><th>今仓均价</th><th>保证金占用</th><th>投保</th><th>交易编码</th><th colspan="3"></th></tr> <tr> <td>大连</td><td>a1707</td><td>买</td><td>3500</td><td>6</td><td>0</td><td>0</td><td>0</td><td>0</td><td>0</td><td>0</td><td>0.0000</td><td>6</td><td>3500.0000</td><td>159268.20</td><td>投机</td><td>00718202</td><td></td><td></td><td></td></tr> <tr> <td>大连</td><td>a1707</td><td>买</td><td>3500</td><td>5</td><td>0</td><td>0</td><td>0</td><td>0</td><td>0</td><td>0</td><td>0.0000</td><td>5</td><td>3500.0000</td><td>132723.50</td><td>套保</td><td>00718202</td><td></td><td></td><td></td></tr> <tr> <td>大连</td><td>a1707</td><td>卖</td><td>3700</td><td>2</td><td>0</td><td>0</td><td>0</td><td>0</td><td>0</td><td>0</td><td>0.0000</td><td>2</td><td>3700.0000</td><td>53089.40</td><td>投机</td><td>00718202</td><td></td><td></td><td></td></tr> <tr> <td>大连</td><td>a1707</td><td>卖</td><td>3700</td><td>2</td><td>0</td><td>0</td><td>0</td><td>0</td><td>0</td><td>0</td><td>0.0000</td><td>2</td><td>3700.0000</td><td>53089.40</td><td>套保</td><td>00718202</td><td></td><td></td><td></td></tr> </table>																				交易所	合约代码	买卖	开仓均价	持仓量	TAS持仓量	总可用	今可用	昨可用	挂单量	昨仓	昨仓均价	今仓	今仓均价	保证金占用	投保	交易编码				大连	a1707	买	3500	6	0	0	0	0	0	0	0.0000	6	3500.0000	159268.20	投机	00718202				大连	a1707	买	3500	5	0	0	0	0	0	0	0.0000	5	3500.0000	132723.50	套保	00718202				大连	a1707	卖	3700	2	0	0	0	0	0	0	0.0000	2	3700.0000	53089.40	投机	00718202				大连	a1707	卖	3700	2	0	0	0	0	0	0	0.0000	2	3700.0000	53089.40	套保	00718202			
交易所	合约代码	买卖	开仓均价	持仓量	TAS持仓量	总可用	今可用	昨可用	挂单量	昨仓	昨仓均价	今仓	今仓均价	保证金占用	投保	交易编码																																																																																																							
大连	a1707	买	3500	6	0	0	0	0	0	0	0.0000	6	3500.0000	159268.20	投机	00718202																																																																																																							
大连	a1707	买	3500	5	0	0	0	0	0	0	0.0000	5	3500.0000	132723.50	套保	00718202																																																																																																							
大连	a1707	卖	3700	2	0	0	0	0	0	0	0.0000	2	3700.0000	53089.40	投机	00718202																																																																																																							
大连	a1707	卖	3700	2	0	0	0	0	0	0	0.0000	2	3700.0000	53089.40	套保	00718202																																																																																																							

(1) 持仓数据显示模式：分今昨和不分今昨合并显示。

分今昨：

■ 帐户概要: 权益 415,487,354,543.92 变动 -125,456.08 持仓盈亏 0.00 平仓盈亏 0.00 风险率(%) 0.0 可用资金 415,486,501,865.52																	
委托		资金持仓		成交	预埋单	结算单	代码表	扩展指令									
15		刷新		快速锁仓		反手开仓		快速平仓		<input type="checkbox"/> 显示组合持仓		<input type="checkbox"/> 履约对冲					
上日权益		415,487,480,000.00		今日权益		415,487,354,543.92		市值权益		415,487,354,543.92		保证金占用		852,678.40		风险率(%) 0.0	
昨保证金		0.00		持仓盈亏		0.00		平仓盈亏		0.00		权利金收付		0.00		总盈亏 0.00	
当日存取		0.00		预计可取		0.00		可用资金		415,486,501,865.52		期权市值		0.00		当日费用 124,676.08	
交易所	合约代码	买卖	今昨	开仓均价	持仓量	TAS持仓量	可用	挂单	最新价	盯市盈亏	浮动盈亏	保证金占用	交割数量	投保	交易编码	合约名称	
大连	a1707	买	今	3500	6	0	0	0	--	0.00	0.00	159268.20	0	投机	00718202		
大连	a1707	买	今	3500	5	0	0	0	--	0.00	0.00	132723.50	0	套保	00718202		
大连	a1707	卖	今	3700	2	0	0	0	--	0.00	0.00	53089.40	0	投机	00718202		
大连	a1707	卖	今	3700	2	0	0	0	--	0.00	0.00	53089.40	0	套保	00718202		
大连	a1709	买	今	3550	2	0	0	0	--	0.00	0.00	53313.40	0	投机	00718202		
大连	a1709	买	今	3550	2	0	0	0	--	0.00	0.00	53313.40	0	套保	00718202		
大连	a1709	卖	今	3550	4	0	0	0	--	0.00	0.00	106626.80	0	投机	00718202		
大连	a1709	卖	今	3550	3	0	0	0	--	0.00	0.00	79970.10	0	套保	00718202		
大连	a1711	买	今	3700.7	3	0	2	0	--	0.00	0.00	80642.10	0	投机	00718202		
大连	a1711	卖	今	3500	1	0	0	0	--	0.00	0.00	26880.70	0	套保	00718202		

不分今昨：

■ 帐户概要: 权益 415,487,354,543.92 变动 -125,456.08 持仓盈亏 0.00 平仓盈亏 0.00 风险率(%) 0.0 可用资金 415,486,501,865.52																				
委托		资金持仓		成交	预埋单	结算单	代码表	扩展指令												
15		刷新		快速锁仓		反手开仓		快速平仓		<input type="checkbox"/> 显示组合持仓		<input type="checkbox"/> 履约对冲								
上日权益		415,487,480,000.00		今日权益		415,487,354,543.92		市值权益		415,487,354,543.92		保证金占用		852,678.40		风险率(%)		0.0		
昨保证金		0.00		持仓盈亏		0.00		平仓盈亏		0.00		权利金收付		0.00		总盈亏		0.00		
当日存取		0.00		预计可取		0.00		可用资金		415,486,501,865.52		期权市值		0.00		当日费用		124,676.08		
交易所	合约代码	买卖	开仓均价	持仓量	TAS持仓量	总可用	今可用	昨可用	挂单量	盯市盈亏	浮动盈亏	昨仓	昨仓均价	今仓	今仓均价	最新价	保证金占用	交割数量	投保	交易编码
大连	a1707	买	3500	6	0	0	0	0	0	0.00	0.00	0	--	6	3500	--	159268.20	0	投机	00718202
大连	a1707	买	3500	5	0	0	0	0	0	0.00	0.00	0	--	5	3500	--	132723.50	0	套保	00718202
大连	a1707	卖	3700	2	0	0	0	0	0	0.00	0.00	0	--	2	3700	--	53089.40	0	投机	00718202
大连	a1707	卖	3700	2	0	0	0	0	0	0.00	0.00	0	--	2	3700	--	53089.40	0	套保	00718202
大连	a1709	买	3550	2	0	0	0	0	0	0.00	0.00	0	--	2	3550	--	53313.40	0	投机	00718202
大连	a1709	买	3550	2	0	0	0	0	0	0.00	0.00	0	--	2	3550	--	53313.40	0	套保	00718202
大连	a1709	卖	3550	4	0	0	0	0	0	0.00	0.00	0	--	4	3550	--	106626.80	0	投机	00718202
大连	a1709	卖	3550	3	0	0	0	0	0	0.00	0.00	0	--	3	3550	--	79970.10	0	套保	00718202
大连	a1711	买	3700.7	3	0	2	2	0	0	0.00	0.00	0	--	3	3700.7	--	80642.10	0	投机	00718202

(2) 显示品种、买卖汇总统计：持仓记录增加指定的汇总。

大连	a1707	买	3700	2	0	0	0	0	0	0.00	0.00	0	--	2	3700	--	53089.40	0	套保	00718202
大连	a1709	买	3550	2	0	0	0	0	0	0.00	0.00	0	--	2	3550	--	53313.40	0	套保	00718202
大连	a1709	买	3550	2	0	0	0	0	0	0.00	0.00	0	--	2	3550	--	53313.40	0	套保	00718202
大连	a1709	卖	3550	4	0	0	0	0	0	0.00	0.00	0	--	4	3550	--	106626.80	0	投机	00718202
大连	a1709	卖	3550	3	0	0	0	0	0	0.00	0.00	0	--	3	3550	--	79970.10	0	套保	00718202
大连	a1711	买	3700.7	3	0	2	2	0	0	0.00	0.00	0	--	3	3700.7	--	80642.10	0	投机	00718202
大连	a1711	买	3500	1	0	0	0	0	0	0.00	0.00	0	--	1	3500	--	26880.70	0	套保	00718202
大连	a1711	卖	3801	2	0	2	2	0	0	0.00	0.00	0	--	2	3801	--	53761.40	0	投机	00718202
人民币买入		买入		19		2	2	0	0	0.00	0.00	0		19			506141.30			
人民币卖出		卖出		13		2	2	0	0	0.00	0.00	0		13			346537.10			

(3) 价格涨跌颜色参考：行情列表中最新价、买盘价和卖盘价显示颜色配置，参照昨结算时，当前价格如果>=昨结算就显示为上涨颜色（默认红色，可配置）；参照前一笔时，当前价格>变动前价格显示为上涨颜色，当前价格<变动前价格显

示为下跌颜色。

(4) 买卖盘数量显示涨跌颜色：买卖盘数量颜色也和价格一样和前一数量相比，显示上涨或下跌颜色。

(5) 颜色显示设置：按喜好设置各种显示颜色。

(6) 显示扩展自选合约组：默认只有一个‘自选’页，这个选项可以再扩展 4 个合约自选组，名字可自定义。

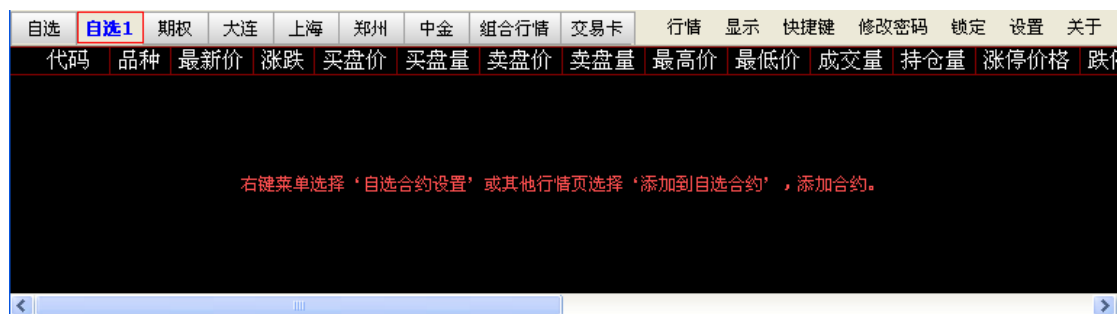

(3) 委托参数

进入参数设置，选择委托参数页。

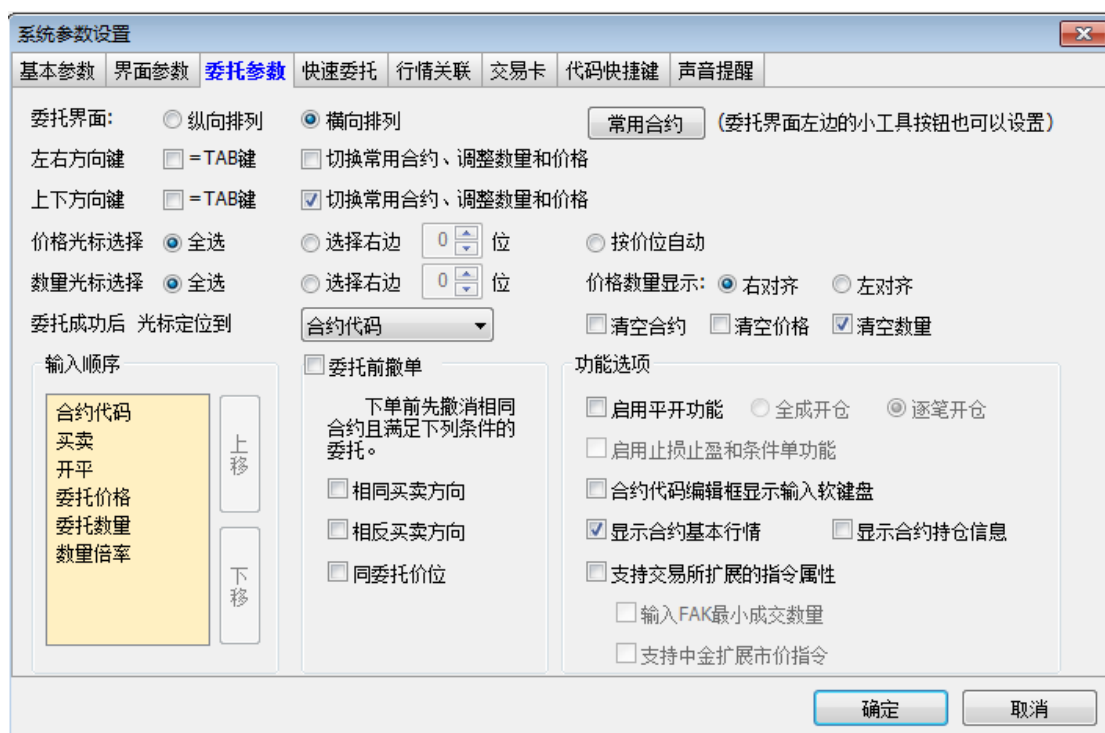

界面参数设置包括：

(1) 界面排列：委托界面可以选择纵向（默认）和横向。

合约代码	买卖	开平	指定价	委托数量	<input type="checkbox"/> 套保	涨停 3998	可开 0
a1709	买入	开仓			下单(Y)	开市自动单	卖价 0
							卖量 0
							买价 0
							买量 0
							跌停 3618
							可平 0

(2) 常用合约：经常操作的合约可以放进常用合约中，委托时方便输入。

常用合约及参数设定

合约代码

默认数量

添加合约后才能修改参数

默认委托数量

☐ 开仓时默认启用止损止盈

止盈触发价差

委托浮动点数

止盈点到次数

☐ 市价

止损触发价差

委托浮动点数

止损点到次数

☐ 市价

上移

下移

删除

默认委托数量

1

添加

说明：常用合约默认在合约输入框用上下键切换。
在委托参数中可修改切换键。
止损止盈参数在委托参数中打开普通委托的组合功能后才有效。
触发时的委托价格=触发价格+(-)浮动点数*报价单位。
浮动点数的目的是为了更可能地保证成交。

确认

取消

(3) 方向键定义：定义左右和上下方向键的作用，纵向排列委托界面时，建议上下键=TAB 键，在各输入项之间切换，左右键=切换键，例如光标在合约代码输入框时，如果定义了多个常用合约，按左右键就可以依次切换出各个常用合约。在价格和数量输入框时，按左右键增大或减少价格或数量。

(4) 输入顺序：普通委托下单顺序：可以通过上移、下移按钮调节委托下单顺序。

(5) 显示合约基本行情：显示买盘价、量、卖盘价、量和涨跌停。

(6) 显示合约持仓信息：显示合约买持价格、数量和卖持价格、数量。

☐ 套保

合约

买卖

开平

指定价

数量

买价	0	卖价	3800
买量	0	卖量	6
涨停	3998	跌停	3618
买持	13	均价	3762
卖持	15	均价	3733
可开	1000	可平	11

(4) 快速委托

启用快捷委托功能：启用这个选项后，在普通委托界面中出现一个选项，选中时进入快速委托模式，配置快捷委托设置，可以实现比较快的委托速度。

☐ 快速K
 ☐ 套保

合约

买卖

开平

指定价

数量

买价	0	卖价	3800
买量	0	卖量	6
涨停	3998	跌停	3618
买持	13	均价	3762
卖持	15	均价	3733
可开	1000	可平	11

选中后，所有输入框变灰，光标停在合约框时，可以用切换键切换已定义的常用合约，或鼠标点行情列表选择合约。

☒ 快速K
 ☐ 套保

合约 **a1709**

买卖 **买入**

自动 **平仓**

跟盘价 **3800**

数量

倍率 **1.0**

下单(Y)

开市自动单

买价	0	卖价	3800
买量	0	卖量	6
涨停	3998	跌停	3618
买持	13	均价	3762
卖持	15	均价	3733
可开	1000	可平	11

(5) 行情关联

进入系统参数设置，选择行情关联设置。

注：开户快捷行情关联委托功能后最好把单击关联功能关闭，以免误操作。

系统参数设置

基本参数 界面参数 委托参数 快速委托 **行情关联** 交易卡 代码快捷键 声音提醒

☒ 单击行情关联(单击买价、买量、卖价、卖量自动填写到委托界面)

☐ 双击行情关联(双击买价、买量、卖价、卖量自动填写到委托界面)

☐ 行情关联最大委托数量 **0**

☒ 开启行情关联功能，鼠标移动时提示。

☐ 快捷行情关联委托(双击买价、买量、卖价、卖量直接下单)

☒ 开启本功能，鼠标移动时提示。

☒ 按住Shift键时，如果有持仓则执行平仓委托

☐ 按住Alt键时，双向开仓。

☒ 控制最大委托数量 **1**

☐ 平仓时总是按最大可用数量 (数量不会超过交易单笔委托上限)

☐ 买入价格浮动基数 **0**

委托价=卖盘价+浮动基数*报价单位

☐ 卖出价格浮动基数 **0**

委托价=买盘价-浮动基数*报价单位

☒ 委托下单前需要确认

☒ 委托成功后提示成功信息

☐ 按住Ctrl键时，取挂单价(点买盘：卖价卖出，点卖盘：买价买入)

背景颜色：

买盘价 **默认** 卖盘价 **默认** 买盘量 **默认** 卖盘量 **默认**

确定 取消

单击行情关联：

- (1) 行情关联（单击买价、买量、卖价、卖量自动填写到委托界面）；
- (2) 开启本功能，鼠标移动时提示；

代码	品种	最新价	涨跌	买盘价	买盘量	卖盘价	卖盘量	最高价	最低价	成交量	持仓量	涨停价格
↑ SR311	白糖	5362	3	0	0	5362	1059	5362	5362	2	8679	5574
↓ SR401	白糖	5148	-3	5148	875	0	0	5148	5148	130	56531	5358
— SR403	白糖	5110	0	0	0	0	0	5110	5110	2	21696	5315
↑ SR405	白糖	5068	18	5068	0	0	0	5068	5068	10	79110	5252
↑ SR407	白糖	5082	35	507	0	0	0	5078	5078	10	10915	5249
↑ SR409	白糖	5080	5	5050	10	5080	9	5080	5080	1	26369	5278
↓ SR411	白糖	5050	-20	0	0	0	0	5050	5050	1	18104	5284

(3) 控制最大委托数量：例：当设置的最大委托数量设置为 5 时，若对手单大于 5 手时，委托数量为 5 手，若对手单小于 5 手时，委托数量为对手单数量。

注：若点击的是对手价而不是对手量则委托数量直接为 5 手。

快捷行情关联：

- (1) 快捷行情关联委托（双击买价、买量、卖价、卖量直接下单）；
- (2) 开启本功能，鼠标移动时提示：

代码	品种	最新价	涨跌	买盘价	买盘量	卖盘价	卖盘量	最高价	最低价	成交量	持仓量	涨停价格
↑ SR311	白糖	5362	3	0	0	5362	1059	5362	5362	2	8679	5574
↓ SR401	白糖	5148	-3	5148	875	0	0	5148	5148	130	56531	5358
— SR403	白糖	5110	0	0	0	0	0	5110	5110	2	21696	5315
↑ SR405	白糖	5068	18	5068	0	0	0	5068	5068	10	79110	5252
↑ SR407	白糖	5082	35	507	0	0	0	5078	5078	10	10915	5249
↑ SR409	白糖	5080	5	5050	10	5080	9	5080	5080	1	26369	5278
↓ SR411	白糖	5050	-20	0	0	0	0	5050	5050	1	18104	5284

(3) 按住 shift 键再双击时，如果有持仓则进行平仓委托；

(4) 按住 alt 键再双击时，双向开仓。买卖双向同时发开仓委托。

(5) 控制最大委托数量，例：当设置的最大委托数量设置为 5 时，若对手单大于 5 手时，委托数量为 5 手，若对手单小于 5 手时，委托数量为对手单数量。**注：**若点击的是对手价而不是对手量则委托数量直接为 5 手。

(6) 平仓时总按最大可用数量：若勾选此项，则快捷平仓时总按最大可用数量进行委托，不受最大委托数量控制。

注：数量超过交易所单笔委托上限时，以交易所委托上限进行委托。

(7) 委托价格浮动基数：为了让委托更容易成交（注：买入时，委托价格=卖盘价+浮动基数×报价单位；卖出时，委托价格=买盘价-浮动基数×报价单位）；

(8) 委托下单前需要确认：勾选后委托时弹出委托确认窗口，如下图，点击确认后申报委托。

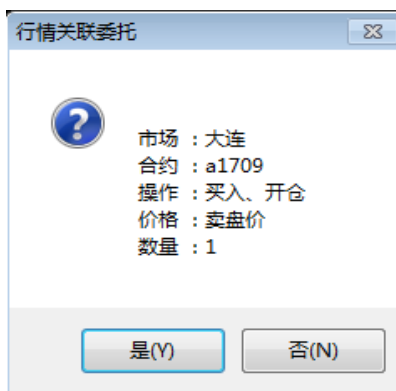

(9) 委托成功提示：委托成功时提示成功信息；失败时总是有提示的。

(10) 按住 Ctrl 键时，取挂单价：按住 Ctrl 键时，双击买盘价量，买卖方向为卖出，价格为卖盘价，双击卖盘价、量，买卖方向为买入，价格为买盘价。

(6) 交易卡

进入系统参数设置，选择交易卡设置。

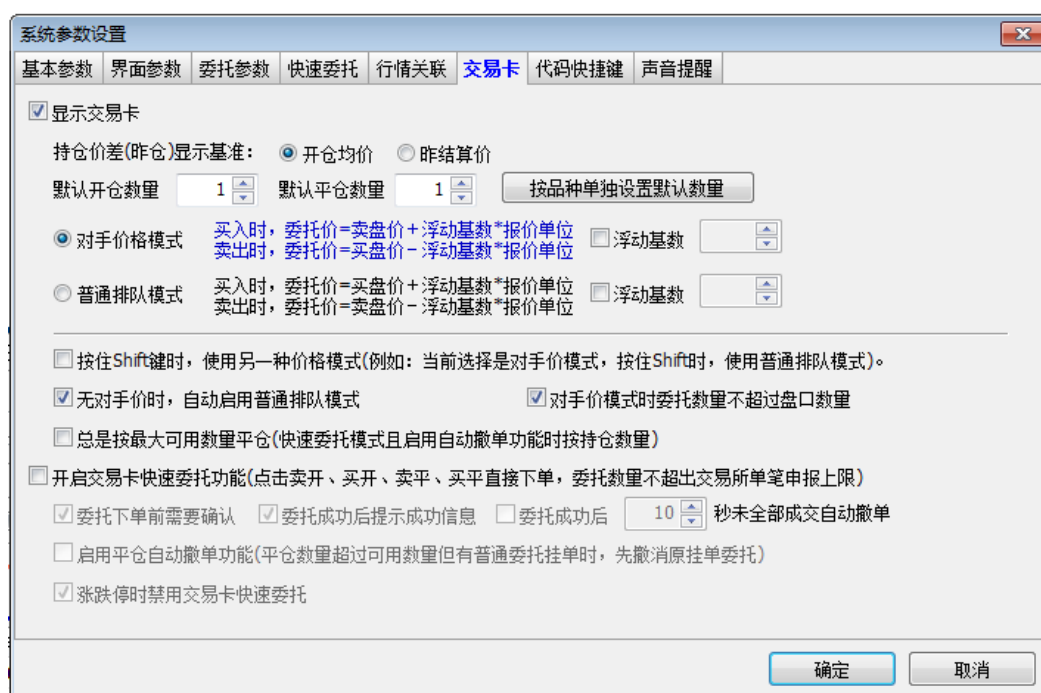

交易卡设置包括以下功能：

(1) 显示交易卡：只有设置显示交易卡后，行情界面才会出现交易卡界面，如下：

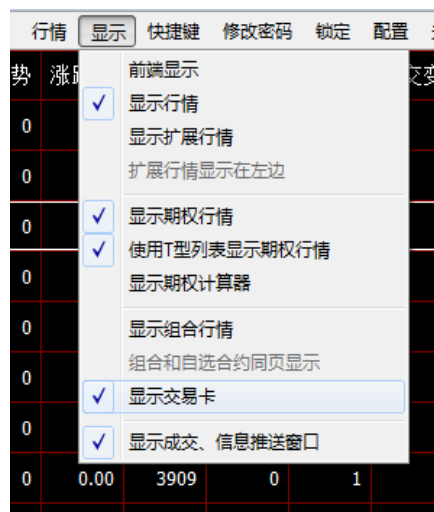

交易卡须设置合约方可显示交易卡行情（默认无交易卡片显示），合约设置须在交易卡行情信息框内右键单击，选择交易卡合约设置，弹出设置交易卡合约信息框，选择相应的合约后确认提交即可。

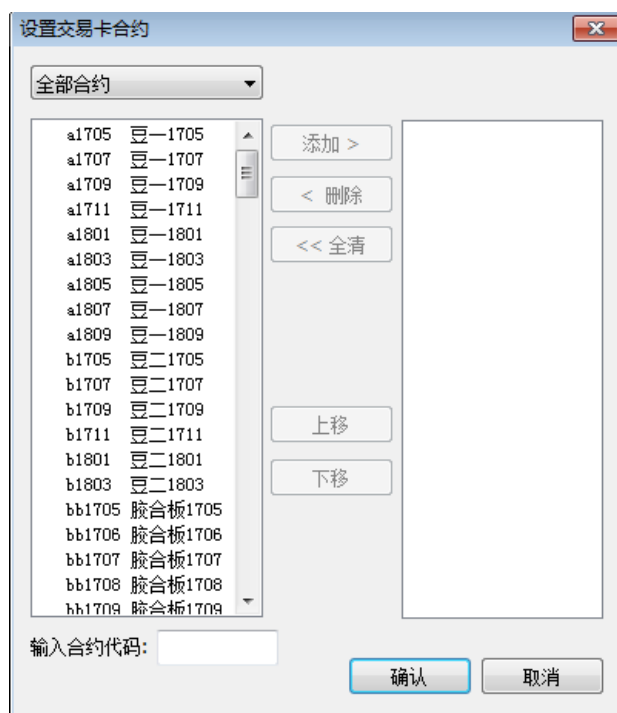

设置完成后会出现相应交易卡信息。



交易卡片显示合约信息内容如下图所示：

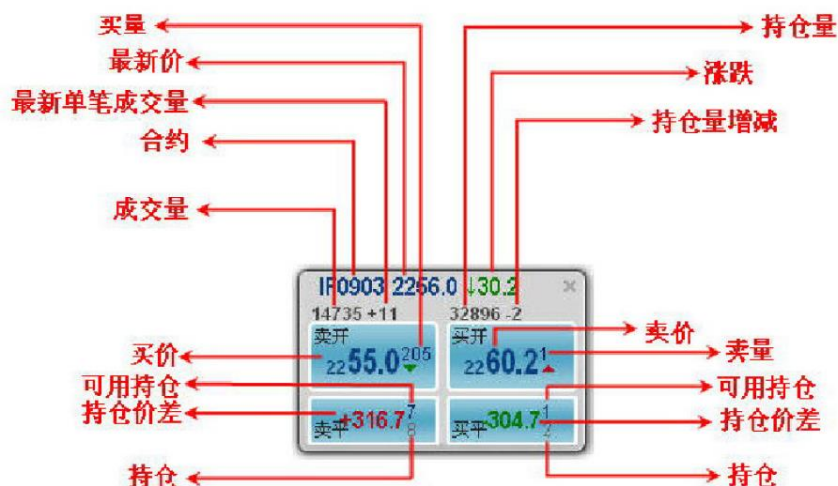

注：上期所因存在平今仓、平老仓区别，所以在交易卡中先显示可平今仓量，今仓平完后，方显示可平老仓量。

(2) 持仓价差（昨仓）显示基准：选择开仓均价或者昨结算价；

(3) 开启交易卡快速委托功能（点击买开、卖开、买平、卖平直接下单，委托数量不超过交易所不超过交易所单笔委托上限）；

(4) 填写需默认开仓委托数量，填写需默认平仓委托数量。

(5) 在 4 的基础上按品种单独设置委托数量，优先级高于 4。

点击<按品种单独设置委托数量>按钮后，弹出按品种设置委托数量界面，点击<增加>按钮，弹出品种默认委托数量界面后完成具体的设置。

按品种设置的交易卡委托参数

交易所	合约品种	开仓数量	平仓数量	止盈价差	止损价差

增加

修改

删除

退出

品种默认交易卡委托参数

交易所

大连

合约品种

开仓数量

平仓数量

止盈价差

00000

止损价差

00000

说明：止损止盈价差仅对交易卡直接开仓委托有效，相当于(点到次数为1，委托价格为市价)止损止盈触发单。

确认

(6) 总是按最大可用数量平仓（启用自动撤单功能时按持仓数量），按实际需求进行选择。

(7) 对手价模式时委托数量不超过盘口数量（前面 4 所述的默认数量大于盘口数量，则以盘口数量报入；如默认开仓数量 10 手，买入时卖量为 5 手，则以 5 手报入；如默认开仓数量 10 手，买入时卖量为 20 手，则以 10 手报入）。

(8) 对手价格模式，设置浮动基数。

买入时，委托价 = 卖盘价 + 浮动基数 × 报盘单位；

卖出时，委托价 = 买盘价 - 浮动基数 × 报盘单位；

(9) 普通排除模式，设置浮动基数。

买入时，委托价 = 买盘价 + 浮动基数 × 报盘单位；

卖出时，委托价 = 卖盘价 - 浮动基数 × 报盘单位；

(10) 按住 shift 键时，使用另一种价格模式（例如：当前选择是对手模式，按住 shift 时，点击交易则使用对手模式）。

(11) 无对手价时，自动启动普通排除模式。

(12) 涨跌停时禁用交易卡委托，若勾选此项可降低单边行情的交易风险。

(13) 委托下单前需要确认。

(14) 委托成功后提示成功信息。

(15) 设置委托成功后，多少时间内未全部成交自动撤单（若不勾选该功能则无效）。

启动平仓自动撤单功能（平仓数量超过可用数量但有普通委托挂单时，先撤销原挂单委托，例如：客户有 a0907 合约 12 手买持仓，若客户有 5 手卖出平仓的挂单，而客户设定的交易卡默认平仓委托数量为 10 手，则该户使用交易卡快捷平仓功能进行平仓时，由于可用持仓此时仅为 7 手，因此系统将先撤销其 5 手平仓，然后再下 10 手平仓委托）。

(7) 代码快捷键

进入系统参数设置后，选择代码快捷键，进行快捷键的设置操作。

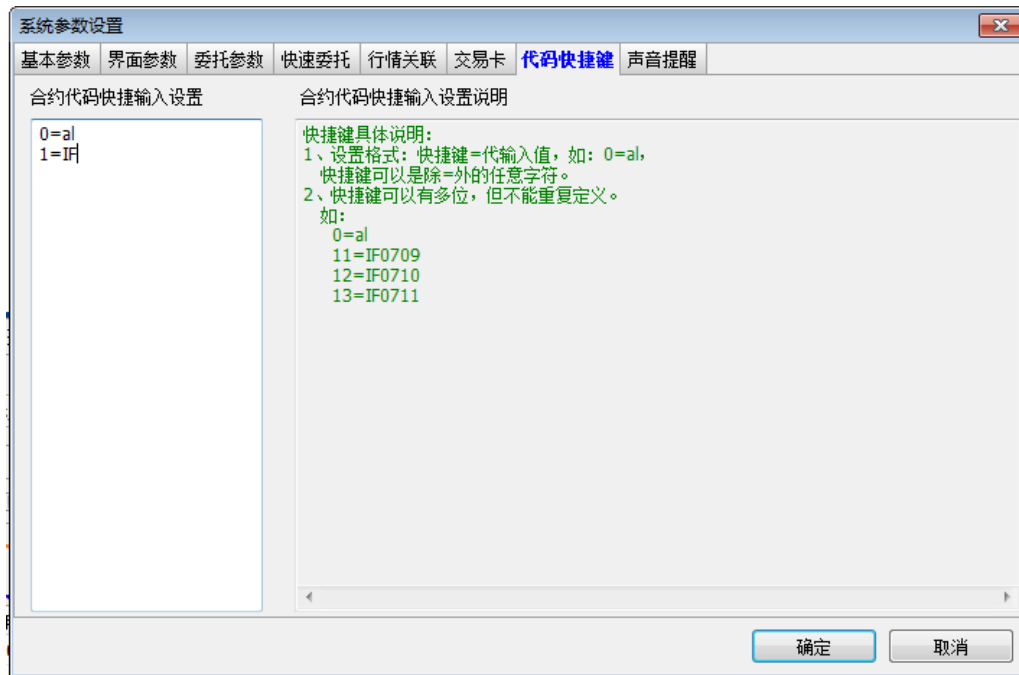

快捷键具体说明：

(1) 设置格式：快捷键=代输入值，如：0 =a1，则合约代码处输入 01803 即为 a11803。快捷键可以是除=外的任意字符。

(2) 快捷键可以有多位，但不能重复定义。

如：0=a1

11=IF1709

12=IF1710

13=IF1711

(8) 声音提醒

进入系统参数设置，选择声音提醒。

客户可以设置委托成功、委托失败、撤单成功、撤单失败、成交回报、操作失败、价差减少、价差增大的声音提示。

系统参数设置

基本参数 界面参数 委托参数 快速委托 行情关联 交易卡 代码快捷键 **声音提醒**

☒ 开启声音提醒

声音文件配置

委托成功		...	测试	停止
委托失败		...	测试	停止
撤单成功		...	测试	停止
撤单失败		...	测试	停止
成交回报		...	测试	停止
操作失败		...	测试	停止
价差减小		...	测试	停止
价差增大		...	测试	停止
全部成交		...	测试	停止

确定 取消

4. 快捷键

快捷键设置

全局快捷键

工作区标签切换 (默认按 ALT+1 切换到第一页, ALT+2 到第2页, ...)

委托	无	资金持仓	无	成交	无	预埋单	无	查历史	无
结算单	无	代码表	无	转帐	无	扩展功能	无	扩展指令	无

批量操作快捷键

全部撤单	无	撤全部开仓单	无	撤全部平仓单	无	全部平仓	无
------	---	--------	---	--------	---	------	---

其他快捷键

最小化	无	透明度还原	F12	切换到委托界面	无
最优买撤单	无	最优卖撤单	无		

委托界面快捷键

买入	1	卖出	2	开仓	1	平仓	2	平今	4
----	---	----	---	----	---	----	---	----	---

委托查询快捷键

撤单键	无	快速撤单	无	<input type="checkbox"/> 快速撤单后焦点停在委托列表
-----	---	------	---	--

确认 取消

- (1) 工作区切换：定义各个工作区标签的切换热键。
- (2) 批量操作快捷键：全部撤单、撤全部开仓单、撤全部平仓单、全部平仓。
- (3) 最小化切换：如上图，按 F11，如果程序在最前面，则最小化（受界面参

数中的最小化时隐藏影响); 如果程序非隐藏或最小化而是在其他程序后面, 则显示到最前面; 如果是最小化或隐藏状态则还原并显示在前面。

(4) 透明度还原: 程序允许调节透明度, 如果不小心调节到最大看不到程序了, 可以按键还原。

(5) 切换到委托界面: 一般没什么用, 如果不想用鼠标点合约, 可能用得到。

(6) 委托界面快捷键: 局部的快捷键, 在买卖方向输入框可以这个按快捷键切换买卖方向, 另外, 还可以按‘空格键’切换买卖方向和开平标志, 双击鼠标或鼠标滚轮滚动也可以实现切换。

(7) 委托查询撤单键: 委托查询默认按‘Delete’撤单, 可以另外再定义一个撤单键。

5. 客户账户概要

显示客户账户概要信息: 客户权益、权益变动(权益-上日权益)、盯市持仓盈亏、盯市平仓盈亏、风险率、可用资金。

期权增加了期权市值, 市值权益 2 个信息。

■ 帐户概要: 权益 **415,487,354,543.92** 变动 **-125,456.08** 持仓盈亏 **0.00** 平仓盈亏 **0.00** 风险率(%) **0.0** 可用资金 **415,486,501,865.52**

右键点击有设置菜单:



可以设置希望显示的内容:

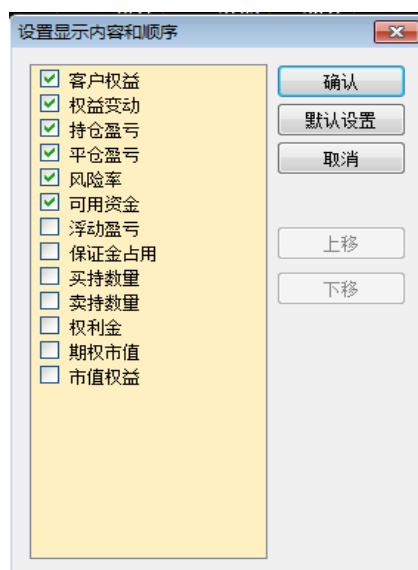



组合功能 撤单成功后按新价格重新委托

开仓买入 a1805 价格: 4000 数量: 1

买价	4000	卖价	0
买量	1	卖量	0
涨停	4091	跌停	3703

委托价格修改为: 400

确认 取消

如上图，选择需撤单的委托，点击<改价下单>按钮，弹出组合功能撤单修改价格重新委托窗口，输入新的委托窗口，输入新的委托价格，确认提交即可。

注：该功能与前面所述的撤单后改价格功能不同，在确认之前，原委托尚未进行撤单操作，确认后先发送撤单指令，成功后再发修改后的委托指令；若原委托已经全部成交则不会进行修改后的委托；若原委托部分成交，刚先撤销未成交部分，对应未成交的手数按修改后的价格重新委托。

2. 客户委托（普通委托）

客户委托：输入完整委托信息，按‘确定’按钮或按‘ALT_Y’提交委托；



☐ 套保

合约 SR405

买卖 卖出

开平 开仓

指定价 5067

数量

下单(Y) 开市自动单

买价	5067	卖价	5068
买量	5	卖量	24
涨停	5252	跌停	4848
可开	6181	可平	1

合约代码：客户可以自己输入也可以点击行情区域中的相应的合约代码（客户需开通交易端行情显示功能）；

买卖：选择买卖方向，默认是 1 买入 2 卖出，按‘空格键’、鼠标双击或鼠标滚轮滚动可以切换；

开平/自动：选择开平方向，自动时，输入代码和买卖方向后程序根据是否有对应持仓选择开平方向（1-开仓、2-平仓、4-平今仓，注：上海证券交易所平今日

的开仓，必须选择平今仓，其他交易所则不能选择平今仓)；

委托数量：输入委托数量，调节键（上下或左右方向键）和鼠标滚轮滚动可以调节；

指定价/跟盘价：输入委托价格的跟随盘口价格，可以用鼠标点击下方行情信息选择价格或盘口，跟盘价模式下手动调整价格后会进入指定价模式；



The screenshot shows a trading interface with the following fields and data:

- 合约**: m1401
- 买卖**: 买入
- 自动**: 平仓
- 跟盘价**: 3629
- 数量**: 1319
- 下单(Y)** and **开市自动单** buttons are present.
- Market Data Table**:

买价	3628	卖价	3629
买量	1000	卖量	1000
涨停	3748	跌停	3460
买持	10	均价	3100
卖持	1319	均价	2925
可开	4304	可平	1319

输入代码后，可以点击持仓数量。显示持仓信息在参数设置的‘委托参数’中。

附加功能介绍：

- (1) 常用合约：设置一些常用合约，在合约输入框按上下键或左右键可以直接切换，减少输入。相关设置请查阅前面‘委托参数’设置的说明。
- (2) 委托布局：可以根据习惯切换成纵向或横向的委托。

3. 期权委托（普通委托）

申明：只有在包含期权功能的版本中才有本节内容。

普通的期权委托和交易所套利指令一样，都在普通委托中操作，在参数设置中打开选项，就和普通期货合约一样做交易了，期权暂时不支持止损止盈和行情触发单。

4. 开市自动单委托

开市自动单：将委托信息发送给柜台，由柜台判断交易所开市时机并进行委托申请。柜台会在交易所开市瞬间将终端申报的委托发送给交易所。

交易所开市前进行委托申请（数据与普通委托一致），柜台将缓存委托申请的信息，待交易所开市后提交委托申请给交易所。

交易所处于连续交易时段时，终端提交委托申请到柜台后，柜台将直接提交给交易所。

开市自动单的委托信息，会显示在委托列表中，可通过“隐藏自动单”功能进行过滤显示。提交的自动单如果未成交，也可以进行撤单申请，操作方法同普通委托。

开市自动单支持的合约类别包括：期货合约、期权合约、套利合约。

5. 回报信息

回报信息包括客户委托、撤单、成交的回报信息。

15:11:44 撤单确认 委托(合同号:9896)撤单确认成功,撤单确认数量:1
15:39:40 撤单确认 委托(合同号:9983)撤单确认成功,撤单确认数量:1



不想看这些信息，可以在‘显示’菜单中关闭。



四、委托界面查询

1. 资金持仓

客户资金信息包括：上日权益、今日权益、当日存取、昨保证金、持仓盈亏、平仓盈亏、当日费用、可用资金、风险率。

期权系统增加了期权市值，市值权益 2 个信息点。

客户可以主动刷新资金信息。

■ 帐户概要: 权益 415,487,354,543.92 变动 -125,456.08 持仓盈亏 0.00 平仓盈亏 0.00 风险率(%) 0.00 可用资金 415,486,501,865.52																				
委托 资金持仓		成交	预埋单	结算单	代码表	扩展指令														
15	刷新	快速锁仓		反手开仓		快速平仓		<input type="checkbox"/> 显示组合持仓 <input type="checkbox"/> 履约对冲												
上日权益 415,487,480,000.00		今日权益 415,487,354,543.92		市值权益 415,487,354,543.92		保证金占用 852,678.40		风险率(%) 0.0												
昨保证金 0.00		持仓盈亏 0.00		平仓盈亏 0.00		权利金收入 0.00		总盈亏 0.00												
当日存取 0.00		预计可取 0.00		可用资金 415,486,501,865.52		期权市值 0.00		当日费用 124,676.08												
交易所	合约代码	买卖	开仓均价	持仓量	TAS持仓量	总可用	今可用	昨可用	挂单量	盯市盈亏	浮动盈亏	昨仓	昨仓均价	今仓	今仓均价	最新价	保证金占用	交割数量	投保	交易编码
大连	a1707	买	3500	6	0	0	0	0	0	0.00	0.00	0	--	6	3500	--	159268.20	0	投机	00718202
大连	a1707	买	3500	5	0	0	0	0	0	0.00	0.00	0	--	5	3500	--	132723.50	0	套保	00718202
大连	a1707	卖	3700	2	0	0	0	0	0	0.00	0.00	0	--	2	3700	--	53089.40	0	投机	00718202
大连	a1707	卖	3700	2	0	0	0	0	0	0.00	0.00	0	--	2	3700	--	53089.40	0	套保	00718202
大连	a1709	买	3550	2	0	0	0	0	0	0.00	0.00	0	--	2	3550	--	53313.40	0	投机	00718202
大连	a1709	买	3550	2	0	0	0	0	0	0.00	0.00	0	--	2	3550	--	53313.40	0	套保	00718202
大连	a1709	卖	3550	4	0	0	0	0	0	0.00	0.00	0	--	4	3550	--	106626.80	0	投机	00718202
大连	a1709	卖	3550	3	0	0	0	0	0	0.00	0.00	0	--	3	3550	--	79970.10	0	套保	00718202
大连	a1711	买	3700.7	3	0	2	2	0	0	0.00	0.00	0	--	3	3700.7	--	80642.10	0	投机	00718202
大连	a1711	买	3500	1	0	0	0	0	0	0.00	0.00	0	--	1	3500	--	26880.70	0	套保	00718202
大连	a1711	卖	3801	2	0	2	2	0	0	0.00	0.00	0	--	2	3801	--	53761.40	0	投机	00718202

2. 持仓信息（期货持仓）

客户持仓显示客户的持仓汇总信息。

客户持仓信息显示区如信息太多，则用键盘上的<pagedown>按钮翻页查看。客户可以左键双击客户持仓信息的总可用、今可用、昨可用进行平仓，相关信息直接填写到右侧的委托框中。

双击总可用：对总持仓进行平仓（上海期货交易所若有今可用，则该项不适用，其他交易所适用）。

双击今可用：平今仓。

双击昨可用：平老仓。

快速锁仓：对现有选定的持仓，进行反方向的开仓，进行锁仓。

操作：选择需对锁的相应持仓信息，点击<快速锁仓>按钮，弹出快速锁仓界面，输入委托价格，选择是否资金不足完全锁仓时自动以最大可开仓量开仓，点击<确认>按钮提交即可。如下图：

快速锁仓
✕

针对选中的合约,按指定价格以相反的买卖方向开相同数量的仓位,锁定盈亏。

合约代码

合约名称

买 卖

持仓数量

持仓均价

最新价格 3635

买盘价格 3628/1000

卖盘价格 3629/1000

开仓数量

(买入持仓数量:10,持仓均价:3100.0)

委托价格

☐ 自动跟随卖盘价,并往上浮动 个报价单位

☒ 资金不足完全锁仓时自动以最大可开仓量开仓

反手开仓：对现有选定的持仓先进行平仓，并立即反向开仓。

操作：选择需反向开仓的持仓信息，点击<反手开仓>按钮，弹出反手开仓界面，输入平仓价格、开仓价格，或者选择设置跟随买 / 卖盘价并往下 / 上浮 n 个报价单位，设置委托后 n 秒内未成交自动撤单并自动重新委托，<确认>按钮提交即可。如下图：

反手开仓
✕

针对选中的持仓,按指定价格平仓,成功后以指定价格反向开仓。
 如果委托数量超出交易所申报上限,会自动分笔委托。

合约代码

合约名称

买 卖

持仓数量

持仓均价

最新价格 3635

买盘价格 3628/1000

卖盘价格 3629/1000

平仓价格

☐ 自动跟随买盘价,并往下浮动 个报价单位

开仓价格

☐ 自动跟随买盘价,并往下浮动 个报价单位

☐ 委托后 秒内未成交自动撤单并自动重新委托

注：选择了自动跟随买 / 卖盘价，才可以设置委托后 n 秒内未成交自动撤单并自动重新委托的功能。

快速平仓：对现有选定持仓进行快速平仓。

操作：选择需快速平仓的持仓信息，点击<快速平仓>按钮，弹出快速平仓界面，输入平仓价格、平仓数量，或者选择设置自动跟随买盘价，并往下（或往上）



批量平仓反手开仓：对现有全部持仓进行快速平仓然后开反向持仓，这个功能在右键菜单中。



操作：持仓信息右键菜单选择‘批量平仓反手开仓’，弹出批量平仓反手开仓界面，输入平仓委托浮动价位和开仓委托浮动价位，也可选择设置指定时间没有成交自动撤单重新委托，委托价格类型在没有选择使用市价时，都是取对手价。



3. 持仓信息

申明：只有在包含期权功能的版本中才有本节内容。

期权持仓和期货持仓在同个页面上显示，如果同时有期权持仓和期货持仓，以期货持仓在上，期权把持仓在下的方式分 2 栏显示，拖动分隔条可以改变显示比率，否则仅显示某类持仓。

前面提到的扩展功能仅对期货持仓有效，期权持仓暂时不支持锁仓、反手、快速平仓功能。

委托	资金持仓	成交	预埋单	查历史	结算单	代码表	扩展功能	转帐	扩展指令	
1000000001 测试		刷新	快速锁仓	反手开仓	快速平仓	<input checked="" type="checkbox"/> 启用左边3个扩展功能				
上日权益	73124531.00	今日权益	73153561.00	市值权益	74763926.00	保证金占用	54310232.82	风险率(%)	74.2	
昨保证金	54310232.82	持仓盈亏	29030.00	平仓盈亏	0.00	权利金收付	0.00	总盈亏	29030.00	
当日存取	0.00	预计可取	18814298.18	可用资金	18814298.18	期权市值	1610365.00	当日费用	0.00	
交易所	合约代码	买卖	开仓均价	持仓量	总可用	今可用	昨可用	挂单量	盯市盈亏	平仓盈亏
止 大连	m1401	买	3100.000	10	10	0	10	0	0.00	0.00
止 大连	m1401	卖	2925.057	1319	1319	0	1319	0	0.00	0.00
大连	m1401-C-2900	买	491.207	82	82	0	82	0		60.
大连	m1401-C-2950	买	399.500	10	10	0	10	0		7.
大连	m1401-C-2950	卖	505.278	630	630	0	630	0		-442.
大连	m1401-C-3000	买	446.537	403	403	0	403	0		318/363

期权持仓和期货持仓相比较，少了盯市盈亏、平仓盈亏、浮动盈亏和今昨信息；增加了期权市值和执行参考价。

期权市值：按当前价格计算的期权的总价值。

执行参考价：执行时，标的价格超过某个值不会出现权利金亏损(已计算双向的手续费)，正数表示应该 \geq 价格执行才不会出现亏损，负数表示应该 \leq 这个价格执行才不会出现亏损。

五、成交查询

成交信息包括客户成交信息明细、客户成交汇总信息。

客户成交明细是客户的每一笔成交信息的显示。

客户成交汇总是同一合约、同一方向的成交信息的汇总。

客户成交信息显示区如信息太多，则用键盘上的<pagedown>按钮翻页查看。

预埋单是客户事先输入委托信息，将该委托信息保存在客户本地计算机，需由客户手动进行发送的指令单（对未发送的预埋单，客户可以选择，单笔或者全部进行发送）。

预埋单信息可以全部显示或者部分显示：可以勾选是否显示已作废、是否显示已发送。

全部发送：全部预埋委托发送。

全部作废：全部未发送预埋委托作废。

■ 帐户概要: 权益

415,487,354,543.92

变动

-125,456.08

持仓盈亏

0.00

平仓盈亏

0.00

风险率(%)

0.0

可用资金

415,486,501,865.52

委托

资金持仓

成交

预埋单

结算单

代码表

扩展指令

☐ 显示已作废
 ☐ 显示已发送

单笔发送

全部发送

单笔作废

全部作废

☐ 合约代码
 交易所
 买卖
 开平
 投保
 委托价格
 委托数量
 状态
 埋单时间
 委托号
 委托时间
 指定发送时间

42

■ 帐户概要: 权益 **415,487,354,543.92** 变动 **-125,456.08** 持仓盈亏 **0.00** 平仓盈亏 **0.00** 风险率(%) **0.0** 可用资金 **415,486,501,865.52**

委托	资金持仓	成交	预埋单	结算单	代码表	扩展指令
■ 套利指令 ■ 互换指令 ■ 组合解锁						自选 大连 SP a1705&a1709 SP a1705&a1801 SP a1709&a1801 SP b1705&b1709 SP b1705&b1801 SP b1709&b1801 SP bb1705&bb1709 SP bb1705&bb1801 SP bb1709&bb1801 SP c1705&c1709 SP c1705&c1801 SP c1709&c1801 SP cs1705&cs1709 SP cs1705&cs1801
						大连期货交易所 a1705 和 a1709 跨期套利交易指令(数量比率 1 : 1) 跌停 -484 涨停 344 买价 0 卖价 0 买量 0 卖量 0 开平 1.开仓 平仓买入 a1705 平仓卖出 a1709 买卖 1.买入 投保标志 1.投机 委托数量 输入委托数量 委托价差 输入委托价差 最新价差 0 下单

■ 帐户概要: 权益 **415,486,794,701.96** 变动 **-685,298.04** 持仓盈亏 **-7,500.00** 平仓盈亏 **0.00** 风险率(%) **0.0** 可用资金 **415,485,462,858.96**

委托	资金持仓	成交	预埋单	结算单	代码表	扩展指令
套利指令 ■ 互换指令 ■ 组合解锁						大连 SP a1705&a1709 SP a1705&a1801 SP a1709&a1801 SP b1705&b1709 SP b1705&b1801 SP b1709&b1801 SP bb1705&bb1709 SP bb1705&bb1801 SP bb1709&bb1801 SP c1705&c1709 SP c1705&c1801 SP c1709&c1801 SP cs1705&cs1709 SP cs1705&cs1801 SP cs1709&cs1801 SP fb1705&fb1709 SP fb1705&fb1801 SP fb1709&fb1801 SP il705&il709 SP il705&il801
						a1705 和 a1709 互换交易指令(数量比率 1 : 1) 跌停 -484 涨停 344 买价 0 卖价 0 开平 1.开仓 平仓买入 a1705 平仓卖出 a1709 买卖 1.买入 投保标志 1.投机 委托数量 输入委托数量 委托价差 输入委托价差 最新价差 0 下单

■ 帐户概要: 权益 **415,486,794,701.96** 变动 **-685,298.04** 持仓盈亏 **-7,500.00** 平仓盈亏 **0.00** 风险率(%) **0.0** 可用资金 **415,485,462,858.96**

委托	资金持仓	成交	预埋单	结算单	代码表	扩展指令
套利指令 ■ 互换指令 ■ 组合解锁						组合 解锁 大连 -m1708-C-2750,m1708-C-2900 -m1708-C-2750,m1709-C-2750 -m1708-C-2900,m1708 -m1708-P-2750,-m1708 -m1708-P-2750,-m1708-C-2900 -m1708-P-2900,m1708-P-2750 -m1708-P-2900,m1709-P-2900 -m1712-C-2600,-m1712-P-2600 a1707,-a1709 a1803,-a1803 m1708-C-2750,-m1708-C-2900 m1708-C-2900,-m1708 m1708-P-2900,-m1708-P-2750 m1708-P-2900,m1708 m1712-C-2600,-m1712-C-2600 m1712-P-2600,-m1712-P-2600 v1804,-pp1712
						-m1708-C-2750 和 m1708-C-2900 组合解锁指令(数量比率 1 : 1) 投保标志 1.投机-投机 组合状态 1.组合 委托数量 可组合数量 0 下单

扩展指令包括交易所套利指令和交易所互换指令，具体细节请访问相应交易所网页。